MAKE IT FAIR

# ILE NAPRAWDĘ KOSZTUJE ROZMOWA TELEFONICZNA...

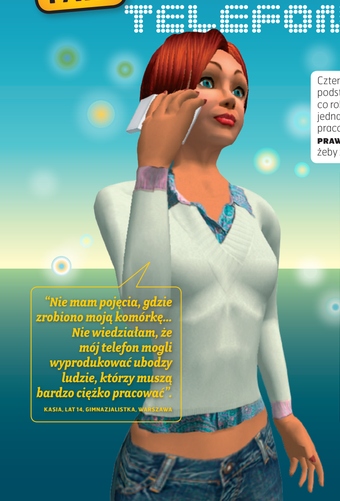

*"Nie mam pojęcia, gdzie zrobiono moją komórkę... Nie wiedziałam, że mój telefon mogli wyprodukować ubodzy ludzie, którzy muszą bardzo ciężko pracować"*

KASIA, LAT 14, GIMNAZJALISTKA, WARSZAWA

Czternastoletnia Kasia swój pierwszy telefon komórkowy dostała w podstawówce. Od tamtej pory **MIAŁA JUŻ CZTERY RÓŻNE APARATY** – co roku wymienia stary model na najnowszy, lśniący gadżet. Kiedy jednak ona wysyła sms-y do swoich koleżanek w Warszawie, pracownicy fabryki, którzy wyprodukowali jej nowy telefon, **PRACUJĄ PRAWDOPODOBNIE PO 12 GODZIN DZIENNIE, SIEDEM DNI W TYGODNIU**, żeby zarobić zaledwie tyle, by starczyło na wykarmienie rodziny.

Robotnicy z branży elektronicznej w takich krajach, jak Tajlandia, Chiny i Meksyk codziennie pracują przez **WIELE GODZIN W NIEBEZPIECZNYCH WARUNKACH**, aby produkować telefony, odtwarzacze MP3, gry elektroniczne i laptopy, z których wszyscy tak lubimy korzystać. Niektórzy są narażeni na działanie groźnych substancji chemicznych i zarabiają zaledwie 2 euro dziennie, zaś robotnicy w Afryce **RYZYKUJĄ ŻYCIE** w szybach kopalni, aby dostarczać metale potrzebne do zaspokojenia naszej żądzy najnowszych elektronicznych gadżetów.

Trudno wyobrazić sobie świat bez tych urządzeń. Wszyscy polegamy na technologii informacyjnej — ang. Information Technology, IT. Wykorzystujemy ją codziennie, do pracy i do zabawy, IT zmienia nasze życie na lepsze na tyle różnych sposobów. Teraz kampania makeITfair wzywa młodych ludzi z całej Europy, aby pomogli **ZMIENIĆ NA LEPSZE ŻYCIE ROBOTNIKÓW W KRAJACH ROZWIJAJĄCYCH SIĘ**, dzięki którym spełniają się nasze elektroniczne marzenia. Razem możemy sprawić, że IT będzie fair dla ludzi na całym świecie!

**ZOBACZ, JAK MOŻESZ POMÓC. NA STRONIE WWW.MAKEITFAIR.ORG**

# PODLICZENIE KOSZTÓW ROZMOWY TELEFONICZNEJ

Telefony komórkowe zmieniły nasze życie na lepsze. Jednak dla ludzi, którzy je produkują, sytuacja wygląda zupełnie inaczej:

***Cena do zapłacenia***
Podczas gdy nastolatki w Europie używają komórek, żeby być w stałym kontakcie z rodzicami, 28-letnia Maew w Bangkoku jest tak zajęta produkcją części dla przemysłu elektronicznego, że **SWOJĄ CÓRKĘ WIDUJE TYLKO DWA LUB TRZY RAZY W ROKU.**

Maew poprosiła nas, żebyśmy nie pokazywali jej twarzy na zdjęciu, bo boi się, że jeśli będzie mówić otwarcie o warunkach panujących w jej fabryce, może stracić pracę.

*"Myślę, że konsumenci na Zachodzie nie wiedzą, jak ciężko pracujemy"*

MAEW, LAT 28, ROBOTNICA W PRZEMYŚLE ELEKTRONICZNYM, BANGKOK

"Myślę, że konsumenci na Zachodzie nie wiedzą, jak ciężko pracujemy" — mówi Maew, którą szefowie fabryki **ZMUSZAJĄ DO PRACY W NADGODZINACH.**

"Czuję się **WYKORZYSTYWANA PRZEZ FIRMĘ**, ale mam nadzieję, że konsumenci nadal będą kupować nasze produkty. Inaczej musiałabym przestać pracować, a to byłoby jeszcze gorsze".

Maew pochodzi z północy Tajlandii i musiała zostawić swoją córkę z rodziną, żeby móc znaleźć pracę, aby spłacić rodzinne długi rolne. Jest zmuszona pracować 12 godzin dziennie przez 6 dni w tygodniu, często bez przerwy na obiad — i zarabia **4,50 EURO DZIENNIE, CO LEDWIE WYSTARCZA NA PRZEŻYCIE.** Co miesiąc wysyła trochę pieniędzy rodzinie.

**WSTRZĄS TOKSYCZNY**
Z badań wynika, że pracownicy przemysłu elektronicznego są narażeni na wyższe stężenie toksycznych substancji chemicznych w miejscu pracy niż pracownicy przemysłu chemicznego.

**DŁUGI CZAS PRACY**
W wielu fabrykach w Azji czas pracy wynosi zwykle 12 godzin dziennie przez 6 lub 7 dni w tygodniu, z obowiązkowymi nadgodzinami.

**BEZPRAWNIE NISKIE PŁACE**
W większości fabryk robotnicy muszą pracować w nadgodzinach, żeby zarobić na utrzymanie.

**ŚMIERTELNE KONFLIKTY**
Wydobywanie metali potrzebnych do produkcji telefonów komórkowych nasiliło konflikty w takich krajach, jak Demokratyczna Republika Kongo w Afryce.

**UTRATA ŚRODKÓW DO ŻYCIA**
W Afryce Południowej ubogie społeczności lokalne zmuszono do opuszczenia ziemi uprawnej bez odpowiedniej rekompensaty, żeby zrobić miejsce dla nowych kopalń, w których wydobywane są metale potrzebne do produkcji komputerów. W Zambii wydobywanie kobaltu do produkcji baterii wielokrotnego ładowania wiąże się z zanieczyszczaniem ziemi i wody.

**NIEBEZPIECZNE ODPADY**
Jeśli stary telefon komórkowy nie zostanie poddany właściwemu recyklingowi, szkodliwe substancje, takie jak arsen i ołów, przedostają się do wód gruntowych lub do atmosfery. Znaczną część takich odpadów eksportuje się do biednych krajów, gdzie nie ma odpowiednich przepisów ochrony środowiska.

**BRAK ZWIĄZKÓW ZAWODOWYCH**
W Chinach, gdzie produkuje się większość elektronicznych gadżetów, nie ma niezależnych związków zawodowych, które strzegłyby praw pracowników. Bez związków zawodowych trudno poprawić warunki pracy.

**CZY WIESZ, ŻE...?**

- *Ponad 95% młodych ludzi w Europie ma telefon komórkowy*
- *Co roku w samej tylko Europie wyrzuca się ponad 100 milionów telefonów komórkowych, które często były używane jedynie przez rok czy dwa*
- *W zeszłym roku na całym świecie sprzedano ponad miliard telefonów komórkowych*
- *Pracownicy sektora elektronicznego w Azji często pracują 12 godzin dziennie, 7 dni w tygodniu — zarabiając tylko 2 euro dziennie*
- *Ponad połowa używanych na świecie laptopów i prawie połowa telefonów komórkowych powstaje w Chinach*

***Jak poprawić sytuację w przemyśle IT***
Po powrocie ze szkoły 13-letnia Magda **UWIELBIA OGLĄDAĆ TELEWIZJĘ I GRAĆ NA KOMPUTERZE.** Pierwszą komórkę kupiła, kiedy miała 10 lat. Jest otoczona sprzętem IT, ale niewiele wie o ludziach, którzy wytwarzają jej ulubione gadżety w fabrykach na drugim końcu świata.

"**NIGDY SIĘ NIE ZASTANAWIAŁAM, KTO ROBI TELEFONY KOMÓRKOWE**, ani jak się je produkuje, ale wydaje mi się, że moją komórkę zrobiono w Chinach" — mówi.

Magda ma dużo pomysłów, co zrobić, żeby pomóc poprawić warunki pracy takich robotników, jak Maew: "Sama pewnie nie dałabym rady zmienić tych warunków, ale gdybym działała w grupie, to by się udało" — twierdzi. — "Mogłibyśmy na przykład **ORGANIZOWAĆ PROTESTY** i projekty, spróbować poruszyć ten temat w telewizji i domagać się, by ludzie więcej zarabiali..."

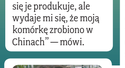

Magda **BYŁABY NAWET GOTOWA WIĘCEJ PŁACIĆ** za kupowane przez siebie produkty, gdyby tylko były wytwarzane w lepszych warunkach. A Ty?

*"Sama pewnie nie dałabym rady zmienić tych warunków, ale gdybym działała w grupie, to by się udało".*

MAGDA, LAT 13, WARSZAWA

**NA NASTĘPNEJ STRONIE DOWIESZ SIĘ, CO MOŻESZ ZROBIĆ, ŻEBY IT BYŁO FAIR DLA TAKICH ROBOTNIKÓW, JAK MAEW...**

## MAKEITFAIR

Chcąc utrzymać jak najniższe ceny, fabryki sprzętu elektronicznego przenoszą produkcję do krajów, w których koszty pracy są niskie, a normy ekologiczne mniej surowe.

Znaczną część produkcji przeniesiono do Chin, gdzie powstaje ponad jedna trzecia używanych na świecie telefonów komórkowych i laptopów. Inne fabryki ulokowano w Indiach, Tajlandii, na Filipinach, w Meksyku i Europie Wschodniej.

W tych fabrykach często panują przerażające warunki — zwłaszcza w przypadku dostawców małych części. Duże, markowe firmy elektroniczne nie mają ścisłego nadzoru nad siecią dostawców i często nie biorą odpowiedzialności za niedopuszczalne warunki pracy i zanieczyszczenie środowiska. Jeszcze gorsza jest sytuacja górników w Afryce, którzy ryzykują życie pracując bez odpowiednich środków bezpieczeństwa, aby dostarczać potrzebne metale przemysłowi elektronicznemu.

**makeITfair** to kampania prowadzona przez grupę europejskich organizacji pozarządowych przeciw tym nieuczciwym praktykom. Uważamy wykorzystywanie robotników pracujących w przemyśle elektronicznym za niesprawiedliwe. Dlatego prosimy młodych ludzi z całej Europy o włączenie się do naszej kampanii, w której wzywamy rządy i międzynarodowe firmy do poprawy warunków pracy robotników branży elektronicznej w ubogich społecznościach na całym świecie. Apelujemy także do producentów naszych telefonów komórkowych, laptopów, odtwarzaczy MP3, gier komputerowych i kamer internetowych o przestrzeganie obowiązujących zasad dotyczących zanieczyszczenia środowiska.

***Co mogę zrobić?***
Wielkie firmy międzynarodowe mogą wpływać na swoich dostawców. A ludzie, którzy kupują ich produkty — **LUDZIE TACY JAK TY — MOGĄ MIEĆ WPŁYW NA ZNANE KONCERNY.** Najwyższy czas, by te firmy wzięły odpowiedzialność za poprawę warunków pracy robotników IT na całym świecie. A tak Ty możesz pomóc:

Dowiedz się jak i gdzie produkowane są telefony komórkowe i inne urządzenia elektroniczne przyłączając się do naszej kampanii na www.makeITfair.org!

Szukaj nowych ulotek makeITfair na temat różnych aspektów przemysłu elektronicznego — przyłącz się do działań w ramach kampanii!

Jeśli kupujesz nowy telefon czy najnowszy sprzęt do gier, **ZAPYTAJ, GDZIE ZOSTAŁ WYPRODUKOWANY** i czy przestrzegano norm pracowniczych i ekologicznych!

Zanim zdecydujesz się na zakup nowego produktu: zastanów się, czy nie możesz jeszcze korzystać ze starego przez następny rok czy dwa! A jeśli nie nadaje się on do ponownego użytku, **ODDAJ GO DO PUNKTU RECYKLINGU** (albo odnieś do sklepu).

**ZAPROPONUJ ZORGANIZOWANIE PROJEKTU NA TEN TEMAT** w swojej szkole, na uczelni lub w lokalnej grupie bądź organizacji!

**POWIEDZ ZNAJOMYM** i rodzinie, czego się dowiedziałeś/-aś — niech oni też się zaangażują!

Szukaj nowych ulotek makeITfair na wszystkie te tematy. Przyłącz się do kampanii makeITfair na

www.makeitfair.org

MAKE IT FAIR

**KONTAKT:**
Koalicja Karat

ul. Karmelicka 16 m 13
00-163 Warszawa
tel/fax (48 22) 636 8307
info@karat.org.pl
www.karat.org

Niniejszy dokument powstał przy finansowym wsparciu Unii Europejskiej. Treść dokumentu stanowi wyłączną odpowiedzialność SOMO i w żadnym wypadku nie należy utożsamiać Je jest ona odzwierciedleniem stanowiska Unii Europejskiej.

Listopad 2007

KARAT/CZERWIEC 2007.AR.PL